Sted og prosess	Mowi ASA - Nord / Område Helgeland Sør	**Dokumentkategori**	Arbeidsbeskrivelse - lokal
Sist godkjent dato		**Siste revisjonsdato**	08.01.2026
Dato endret	30.09.2026 (Hans Fredrik Schei)	**Neste revisjonsdato**	08.01.2027
Gyldighetsområde	Matfisk	**Dokumentansvarlig**	Øystein Flatmo

Beredskap og kriseplan ved rømming av fisk – Sjø

Lokalitet: Målvika

1. Beredskap

<u>Dette har vi i beredskap hvis rømming eller mistanke om rømming skulle oppstå:</u>

- Garn: minimum 5 garn tilpasset fisken som er i anlegget. Gjenfangstgarnene er lagret på Landbase, er ikke avklart p.t

Antall	Lengde (pr garn)	Maskestørrelse	Tilpasset fisk i størrelsesordenen:
10 stk.	27 meter	20mm	50g - 500 g.
10 stk.	27 meter	45 mm	500g - 2000 g.
10 stk.	27 meter	700mm	2000 - 8000g

- Oversikt/ plan for hvor garn kan settet ut ved gjenfangst (se punkt 2) Beredskapslager (i området) med gjenfangstgarn befinner seg på anleggets landbase. Ikke avklart hvor dette blir p.t.
- Båter tilgjengelig på anlegget. 1 katamaran med 1.stk kran og 2. stk nokke.
- Hvis skriftlig avtale med lokale fiskere eller sjøanlegg, skriv inn her (navn og tlf.)
- Avkastnot og kulerekke
- Varslingsliste og Sentral Beredskapsplan ligger i TQM
  Dykkerfirma: **Abyss: 416 40 366/ Polar Dykk Tlf: 454 25 40**

  Personell: N/A

<u>Tilleggsinfo:</u> Varsling til Fiskeridirektoratet samt oppstart av gjenfangstfiske skal være gjennomført SENEST 2 timer etter at hendelsen/mistanke er oppstått.

2. Oversikt/ plan eller beskrivelse for hvor garn kan settes ut ved gjenfangst hvis rømt fra kjent not

Kartene under er en plan for utsett ved optimale værforhold på lokaliteten

Videre er det svært situasjonsbetinget hvor man bør/vil sette garn. Dette ut ifra vær, vind, strømforhold osv. og må vurderes lokalt.

Beredskapsgarn fra lager/andre lokaliteter settes videre ut etter vurdering.

Erfaring fra rømming på lokaliteter i Mowi Nord, tilsier at det vil være effektivt å sette garnene på begge kort-sider og så mye som mulig på midtstrekket langs lokaliteten. Fisken virker å vandre inn og ut av anlegget de første dagene.

NB: Gjenfanget fisk (etter avtale med Fiskeridirektoratet) skal tas vare på/lagres inntil Fiskeridirektoratet gir andre instrukser. Dette for å gi Fiskeridirektoratet mulighet til å inspisere gjenfanget fisk.

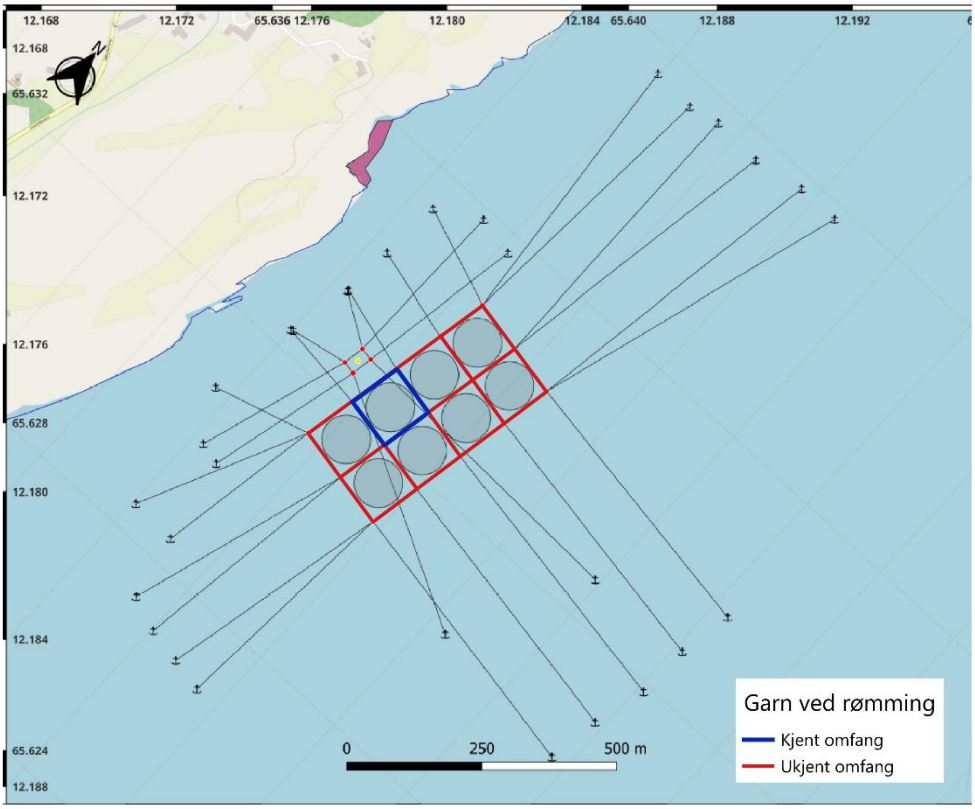

Rød strek viser hvor garn skal settes når det er ukjent hvilken merd rømmingen stammer fra, Blå strek viser hvor garn skal settes når der er kjent hvilke merd rømmingen stammer fra.

3. Hvis pålegg om utvidet gjenfangst

Fiskeridirektoratet gir pålegg om utvidet gjenfangst, med vilkår fastsatt av Statsforvalter. Utvidet gjenfangst kan ikke startes før slikt pålegg gis. Ved et eventuelt gjenfangstfiske i utvidet området skal dette organiseres slik at fisket gjøres så effektivt som mulig, rett type utstyr skal benyttes, og garn skal settes på dyp som sikrer at de fisker rømt laks så effektivt som mulig.
Sentral krise og beredskapsplan skal følges før oppstart og organisering av gjenfangstfiske i utvidet område.

4. Teknisk beredskap andre aktører

For å sikre effektiv tilgang til ressurser ved hendelse skal det vurderes om det er behov for å opprette beredskapssamarbeid med andre aktører i nærområdet. Hvis slikt samarbeid opprettes, skal det framgå i denne plan.

5. KRISEPLAN: Iverksett hvis rømming eller mistanke om rømming oppstår:

Strakstiltak ved ulike hendelser:

Den som oppdager rømmingen/mistanke, skal:

NB: Loggføring må påbegynnes umiddelbart etter at skaden er begrenset!

1. Stopp og/eller begrens skaden
2. Varsle Driftsleder. Hvis driftsleder ikke er tilgjengelig varsles NK. Driftsleder må føre egen logg.
3. Start gjenfangstfiske iht. punkt 2 (Garn kan ikke settes mer enn 500 meter fra anlegget)
4. Kartlegg årsak og omfang:
    a) Noter: Hva har skjedd, hva er gjort, klokkeslett for alle gjøremål og hendelser, hvem/hva/hvor. Logg føres i Hendelseslogg (finnes i TQM) → Rapporter til Driftsleder
5. Avvent videre instruks fra ledelse

Driftsleder/NK: Uansett om det er mistanke/observasjon eller bekreftet rømming skal det varsles og ageres iht. varslingsliste

Ved hull i not

1. Skadebegrensende tiltak
    a. Løft skadd del av not over vannlinje hvis mulig uten å påføre noten ytterligere skade.
    b. Legg ut avkastnot eller lignende for å tette over hull.
    c. Sett ut gjenfangstgarn
    d. Benytt tilgjengelige dykkere for å sy igjen hull.

Ved observasjon av fisk utenfor anlegget som medfører mistanke om rømt laks:

1. Varsle driftsleder
2. Sett ut gjenfangstgarn
3. Avvent videre instruks fra ledelse

Samme tiltak settes i verk ved rømming av enkeltfisk. Eksempelvis at fisk glipper på havet under prøvetaking.

Sted og prosess	Mowi ASA - Nord / Område Helgeland Sør	**Dokumentkategori**	Arbeidsbeskrivelse - lokal
Sist godkjent dato		**Siste revisjonsdato**	08.01.2026
Dato endret	30.09.2026 (Hans Fredrik Schei)	**Neste revisjonsdato**	08.01.2027
Gyldighetsområde	Matfisk	**Dokumentansvarlig**	Øystein Flatmo

Hendelse om bord i brønnbåt/ lusebehandlingsutstyr (lekter etc.)

1. kontakt mannskap på båten, og sørg for at pumper, etc. stoppes.
2. Sjekk at det ikke er mulig at fisk havner på sjøen (hvis laks havner på brønnbåtdekk).
3. Hvis laks har havnet på sjøen, varsle driftsleder
4. Sett ut gjenfangstgarn
5. Avvent videre instruks fra ledelse

Viktige kontakter

1. **Driftsleder: N/A**
2. **Formann: N/A**
3. **Områdeleder: Øystein Flatmo, tlf. 40 0352 16**
4. **Fiskeridirektoratets varslingstelefon:** 55238336/91103277
5. **Dykkerbåt/selskap:**(**Abyss: 41640366/Polar Dykk Tlf: 45425400**)
6. **Mattilsynet:** 224 00 000